

N Á J E M N Í S M L O U V A č. 2637101217

(č. SŽDC: E617-S-2489/2017)

o nájmu pozemku

Obchodní firma: České dráhy, a.s.
sídlo: Praha 1, Nábřeží L. Svobody 1222, PSČ 110 15
zapsaná ve veřejném rejstříku - obchodním rejstříku vedeném Městským soudem v Praze, sp.zn. B 8039
zastoupena ve věcech Ing. Šárka Cidlinská, ředitelka odboru správy a prodeje majetku
smluvních:
správce nemovité věci, České dráhy, a.s. Regionální správa majetku Brno
adresa pro doručování Kounicova 688/26, 611 43 Brno *(dále jen RSM Brno)*
písemností:
kontaktní osoba ve věcech Hana Prnková, tel. 972 632 637,
smluvních: GSM: 725 719 919, email: prnkova@rsm.cd.cz
kontaktní osoba ve věcech Milan Škrabal,
technických: tel. 727 936 734, email: marada@rsm.cd.cz
IČO: 70994226
DIČ: CZ70994226
bankovní spojení: Komerční banka, a.s. pobočka Brno-město
číslo účtu: 000000-0008606621/0100
variabilní symbol: 2637101217

(dále jen pronajímatel)

a

Obchodní firma: Správa železniční dopravní cesty, státní organizace
sídlo: Praha 1 – Nové Město, Dlážďená 1003/7, PSČ 110 00
zapsaná ve veřejném rejstříku - obchodním rejstříku vedeném Městským soudem v Praze, sp.zn. A 48384
zastoupena ve věcech Ing. Miroslav Bocák, ředitel Stavební správy východ, na základě pověření
smluvních:
adresa pro doručování Správa železniční dopravní cesty, státní organizace, Stavební správa východ,
písemností: Nerudova 1, 772 58 Olomouc
zastoupena ve věcech Ing. Kazimír Horák
technických: Tel. 724 932 375, email: horakk@szdc.cz
IČ: 70994234
DIČ: CZ70994234
Plátce DPH: ano/ne ano
bankovní spojení: ČNB pobočka Ostrava
číslo účtu: 002006-0001908811/0710

(dále jen nájemce)

(společně uváděny jako smluvní strany)

uzavírají podle zákona č. 89/2012 Sb., občanský zákoník, v platném znění, tuto smlouvu o nájmu pozemku

(dále jen „smlouva“)

I.

Předmět smlouvy a Předmět nájmu

1. Předmětem nájemní smlouvy je závazek pronajímatele předat předmět nájmu do dočasného užívání nájemci a současně závazek nájemce tento předmět nájmu převzít a platit za jeho užívání nájemné ve výši a způsobem stanoveným touto smlouvou. Předmětem nájmu je:
část pozemku číslo parc. 4331/10 (ostatní plocha – dráha) o výměře 67 m², číslo pozemku dle SAP: 1000-11-1308, IC5000244046, v katastrálním území Veselí-Předměstí (ČSÚ 780731), v obci Veselí nad Moravou, zapsaný na listu vlastnictví č. 7728, vedeného u Katastrálního úřadu pro Jihomoravský kraj, Katastrální pracoviště Hodonín *(dále jen „předmět nájmu“ nebo „pozemek“)*.
2. Pronajímatel touto smlouvou dává a nájemce přebírá do nájmu předmět nájmu specifikovaný v bodě 1.
3. Předmět nájmu je blíže specifikovaný ve snímku KM, který je nedílnou přílohou č. 1 této smlouvy.
4. Nájemce prohlašuje, že je seznámen se stavem předmětu nájmu. Stav pronajatého pozemku je uveden v předávacím protokolu, pořízeném při předání a převzetí pozemku do nájmu, který je součástí spisu.
5. Správcem předmětu nájmu jsou ke dni podpisu této smlouvy České dráhy, a.s., Regionální správa majetku Brno *(dále jen RSM Brno)*. Ke dni předání vyhotoví RSM Brno protokol.

6. Smluvní strany shledaly předmět nájmu bez ekologického znečištění.
7. Pozemky v obvodu dráhy ve vlastnictví pronajímatele jsou určeny pro veřejnou dopravu.

II.

Účel nájmu

1. Nájemce se zavazuje užívat předmět nájmu výhradně ke sjednanému účelu a to realizace stavby „Rekonstrukce SZZ Veselí nad Moravou“ za podmínek stanovených ve stanovisku RSM Brno ke stavebnímu řízení ze dne 12.1.2017 č.j. 146/2017-RSMBRNO-94/16, a to způsobem neohrožujícím životní prostředí a bezpečnost provozu železniční dopravy.
2. Nájemce nemá bez předchozího písemného souhlasu pronajímatele právo provozovat jinou činnost nebo změnit způsob či podmínky jejího výkonu, než jak to vyplývá z účelu nájmu, a to ani v případě nepodstatné změny ve smyslu § 2304 zákona č. 89/2012 Sb., občanský zákoník, v platném znění.

III.

Výše nájemného

1. Nájemce zaplatí pronajímateli za užívání předmětu nájmu smluvní nájemné, které činí: za 1 m² pozemku 20,00 Kč/rok, tj. za 67 m² 1.340,00 Kč/rok + DPH v zákonem stanovené výši. Celkové roční nájemné ve výši **1.340,00 Kč + DPH** v zákonem stanovené výši (slovy: jeden tisíc tři sta čtyřicet korun českých) je splatné v pravidelných čtvrtletních splátkách na bankovní účet pronajímatele specifikovaný v záhlaví této smlouvy, a to vždy do 16. dne prvního měsíce daného čtvrtletí dle splátkového kalendáře, který bude vyhotoven po zahájení užívání.
2. Pro splnění závazku na placení nájemného platí doručovací princip, t.j. že splátka je splněna připsáním placené částky na účet pronajímatele u jeho banky.
3. Na základě ustanovení § 56a odst. 3 zákona č. 235/2004 Sb., o dani z přidané hodnoty, ve znění pozdějších předpisů, (dále jen „ZDPH“), pronajímatel u předmětu nájmu specifikovaného v článku I. uplatní DPH ve výši dle platných právních předpisů.
4. Nájemce se zavazuje oznámit pronajímateli skutečnost, že přestal být plátcem DPH. V případě, že tak neučiní a proti pronajímateli budou z tohoto důvodu uplatněny správcem daně sankce, zavazuje se nájemce tyto sankce pronajímateli bez zbytečného odkladu uhradit.
5. V případě prodloužení nájmu s úhradou nájemného dle čl. III. této smlouvy nebo s úhradou služeb a spotřeb, jejichž poskytovatelem je pronajímatel, je nájemce povinen zaplatit pronajímateli úroky z prodloužení ve výši dle platných právních předpisů. Zaplacením úroků z prodloužení není dotčeno právo na náhradu škody.
6. Sjednanou výši ročního nájemného je pronajímatel oprávněn každoročně upravit dosaženým indexem spotřebitelských cen a životních nákladů za posledních 12 měsíců předchozího roku (roční klouzavý průměr roku). Rozhodujícím údajem pro úpravu nájemného je dosažený index spotřebitelských cen a životních nákladů za předchozí rok, zveřejněný Českým statistickým úřadem v Aktuální statistické informaci ČSÚ. Úprava nájemného musí být nájemci oznámena doporučeným dopisem. Základem pro úpravu výše nájemného je výše ročního nájemného, které bylo naposled sjednané v souladu s touto smlouvou, čímž se rozumí i nájemné upravené indexem spotřebitelských cen a životních nákladů za posledních 12 měsíců předchozího roku.
7. Výše nájemného bude upravována vždy od 1. ledna a do plateb bude promítána od II. čtvrtletí příslušného roku s doplatkem rozdílu způsobeného vlivem nepromítnuté úpravy výše nájemného indexem inflace v měsíci lednu, únoru a březnu.
8. Pronajímatel je oprávněn za podmínek uvedených v odst. 6 a 7 tohoto článku vyúčtovat upravené nájemné a nájemce je povinen upravené nájemné platit podle termínů dohodnutých ve splátkovém kalendáři. Smluvní strany dohodly výše uvedenou úpravu nájemného jako závazný způsob určení ceny nájemného pro další období v souladu s ust. § 2, zákona 526/1990 Sb., o cenách, ve znění pozdějších právních předpisů.
9. Úhrada služeb a spotřeb spojených s užíváním předmětu nájmu není součástí nájemného. Nájemce se zavazuje, že nebude od pronajímatele žádné služby odebírat.
10. Nájemce nemá nárok na slevu nájemného z důvodů negativních vlivů běžného provozu železnice, jako je například výluková činnost, změna grafikonu apod.

IV.

Práva a povinnosti smluvních stran

1. Nájemce je povinen užívat předmět nájmu ke sjednanému účelu, k jeho změně může dojít pouze na základě písemné dohody obou smluvních stran.
2. Nájemce nesmí bez předchozího písemného souhlasu pronajímatele přenechat předmět nájmu do podnájmu či jiného užívání třetí osobě.
Pronajímatel tímto uděluje, při splnění níže uvedených podmínek, souhlas s podnájmem předmětu

nájmu pro zhotovitele stavby „Rekonstrukce SZZ Veselí nad Moravou“, který vzejde z výběrového řízení a kterého je nájemce povinen pronajímateli neprodleně oznámit.

Podmínky pronajímatele pro souhlas s podnájmem:

- a) cena podnájemného nesmí překročit výši nájemného daného touto smlouvou,
 - b) v podnájemní smlouvě budou zachována všechna práva a povinnosti, vyplývající z nájemní smlouvy,
 - c) nájemce je povinen předat pronajímateli k archivaci jeden originál podnájemní smlouvy do 10-ti pracovních dnů po nabytí účinnosti podnájemní smlouvy,
 - d) v případě ukončení nájemního vztahu podle této smlouvy, zaniká současně i podnájemní vztah.
3. Nájemce je povinen hradit nájemné a další platby vyplývající z této smlouvy ve výši a způsobem stanoveným v článku III. této smlouvy.
 4. Nájemce je povinen umožnit bezplatný vstup, popř. vjezd na předmět nájmu zaměstnancům pronajímatele nebo jeho dodavatelům prací, služeb, zboží, provádějícím práce a úkony za účelem oprav a údržby tratí, drážních staveb, zařízení a vedení, jakož odstraňujícím následky železničních nehod a živelných událostí. Nájemce je dále povinen strpět na dobu nezbytně nutnou z těchto důvodů i možnost omezení užívání předmětu nájmu. V takovém případě se smluvní strany dohodnou na podmínkách omezení. Pokud nedojde k dohodě, může pronajímatel tuto smlouvu vypovědět bez výpovědní doby.
 5. Veškeré stavební a zemní práce na předmětu nájmu může nájemce provádět pouze po předchozím písemném souhlasu pronajímatele (např. na základě smlouva o právu umístění a provedení stavby) a na základě rozhodnutí, popř. souhlasu s provedením ohlášené stavby příslušného stavebního úřadu podle příslušných ustanovení zákona č. 183/2006 Sb., o územním plánování a stavebním řádu (stavební zákon), ve znění pozdějších předpisů, zákona č. 266/1994 Sb., o drahách, v platném znění, popř. dalších obecně závazných předpisů. Pronajímatel neodpovídá za škody na majetku umístěném na předmětu nájmu.
 6. Nájemce se zavazuje zajišťovat na předmětu nájmu běžnou údržbu (např. sekání trávy, údržba zeleně) a zdržovat se jakékoliv činnosti omezující či ohrožující bezpečnost železničního provozu a osob. Je povinen z najatých provozních a komunikačních ploch pro pěší i dopravní prostředky odstraňovat nečistoty, sníh, led a zabezpečovat schůdnost a sjízdnost obvyklým způsobem, pokud se s pronajímatelem písemně nedohodne jinak.
 7. Na předmětu nájmu může nájemce provozovat jen činnost, která neohrožuje životní prostředí, tj. zejména povrchové a podzemní vody, ovzduší, prašnost, hluchost atd., a je v souladu s platnými právními předpisy v oblasti životního prostředí, odpadů, bezpečnosti, požární ochrany, hygienických předpisů atd. Nájemce se zavazuje, že po dobu trvání nájemního vztahu přebírá na předmětu nájmu a v jeho okolí odpovědnost za porušení výše uvedených obecně platných předpisů a že uhradí sankce uložené z důvodu porušení uvedených norem a odstraní na vlastní náklady veškeré úniky, havárie látek ohrožujících jakost a zdravotní nezávadnost povrchových nebo podzemních vod a jiné vzniklé škody. Nájemce se zavazuje, že na předmětu nájmu nebudou ukládány odpady určené dle katalogu odpadů jako nebezpečné.
 8. Nájemce nesmí na předmětu nájmu provádět údržbu vozidel, jejich mytí, výměnu olejů, autobaterií, doplňování chladicích, ostřikovacích, brzdových a jiných provozních kapalin, regeneraci náhradních dílů, parkování nepojízdných vozidel. V případě úniku ropných derivátů do podloží provede nájemce na vlastní náklady okamžitou dekontaminaci.
 9. Nájemce se zavazuje, že bude na vlastní náklady zajišťovat a plnit úkoly požární ochrany v souladu s platnými předpisy o požární ochraně. V případě vyvíjení činnosti se zvýšeným nebo vysokým požárním nebezpečím nájemce na své náklady nechá vypracovat osobou oprávněnou předepsanou dokumentaci požární ochrany, bude plnit podmínky požární bezpečnosti v ní stanovené a dokumentaci udržovat v souladu se skutečným stavem.
 10. Nájemce je povinen poskytnout pronajímateli ve stanovených termínech zpracované podklady pro ohlašovací povinnost plynoucí ze zákonů a vyhlášek v oblasti životního prostředí.
 11. Nájemce je povinen zajistit na svůj náklad na předmětu nájmu a v bezprostředním okolí pořádek a čistotu a udržovat je v takovém stavu, aby nezačal příčinu k zakládání nepovolených skládek. V případě zjištění uložení odpadů na předmětu nájmu nebo v jeho bezprostředním okolí, bude nekompromisně požadováno jejich odstranění nájemcem na jeho náklady. Nájemce se zavazuje třídit, skladovat a zneškodňovat odpady v souladu s platným zákonem o odpadech a jeho prováděcími předpisy. Na pozemcích ve vlastnictví pronajímatele nebudou spalovány žádné odpady.
 12. Nájemce je povinen umožnit vstup oprávněným pracovníkům pronajímatele za účelem kontrol stavu předmětu nájmu, zařízení, které je součástí předmětu nájmu, plnění výše uvedených povinností a dbát jejich pokynů. Oprávněný pracovník je povinen se prokázat služebním průkazem.
 13. Nájemce je povinen předmět nájmu označit čitelně a viditelně názvem a obchodní činností nájemce.
 14. Nájemce je povinen provozovat svoji činnost a užívat předmět nájmu způsobem neohrožujícím bezpečnost provozu železniční dopravy; neomezovat svou činností pronajímatele nebo další nájemce.

15. V případě poškození příjezdových cest k předmětu nájmu mechanizací či automobily nájemce, uvede nájemce příjezdové cesty na vlastní náklady do původního stavu
16. V případě změny podstatných skutečností u obou smluvních stran, které mají význam nejen z hlediska trvání nájemního vztahu, ale i z hlediska uplatňování jednotlivých práv a povinností z této smlouvy, jsou obě smluvní strany povinny písemně oznámit takovou změnu druhé smluvní straně, a to prokazatelným způsobem a bez zbytečného odkladu. Za takovou změnu se považuje např. změna obchodní firmy, změna sídla či místa podnikání, změna adresy pro doručování písemností, změna bankovního spojení aj.
17. Nájemce se zavazuje dodržet ustanovení uvedená ve stanovisku Regionální správy majetku ke stavebnímu řízení ze dne 12.1.2017 č.j. 146/2017-RSMBRNO-94/16.
18. Nájemce je povinen zajistit prokazatelné proškolení zaměstnanců, kteří se budou podílet na činnosti spojené s výkonem práce na předmětných plochách tak, aby technika a uložený materiál nezasahoval do průjezdného profilu přilehlé koleje, tzv. volného schůdného prostoru u koleje stanoveného pro bezpečný pohyb pracovníků při provozu.

V.

Smluvní pokuta

1. V případě prokazatelného porušení jakékoli z povinností nájemce stanovených v článku III. a článku IV. odst. 1., 3., 4., 5., 7., 8., 9., 11., 13., 14., 15., 17. a 18. této smlouvy je pronajímatel oprávněn účtovat nájemci smluvní pokutu ve výši 2.000,- Kč (slovy: dva tisíce korun českých) za jednotlivý případ, pokud po předchozím písemném upozornění neodstraní nájemce závadný stav v termínu, který určil pronajímatel, s přihlédnutím k obvyklé době potřebné ke zjednání nápravy.
2. V případě porušení zákazu stanoveného v článku IV. odst. 2 této smlouvy, je pronajímatel oprávněn účtovat nájemci smluvní pokutu ve výši dvojnásobku platného ročního nájmu sjednaného dle článku III. této smlouvy.
3. V případě, že nájemce užívá více, než činí předmět nájmu popsany v článku I. této smlouvy, je pronajímatel oprávněn účtovat nájemci smluvní pokutu ve výši 10.000,-Kč.
4. Nárok pronajímatele na náhradu škody není zaplacením smluvní pokuty dotčen. Smluvní pokutu lze uložit i opakovaně, pokud druhá smluvní strana po písemném upozornění neodstraní závadný stav v určeném termínu.
5. V případě, že pronajímateli budou uloženy sankce a pokuty za jednání nájemce a osob nacházejících se s jeho vědomím v předmětu nájmu, je nájemce povinen tyto sankce a pokuty pronajímateli na písemnou výzvu zaplatit.

VI.

Doba nájmu

1. Tato smlouva se uzavírá na dobu **u r č í t o u** ode dne protokolárního předání staveniště zhotoviteli stavby a skončí dnem protokolárního předání staveniště zpět pronajímateli nebo dnem vkladu kupní smlouvy do katastru nemovitostí, podle toho, která událost nastane dříve.
2. Pronajímatel může smlouvu vypovědět v případě prodloužení s placením nájemného o více jak jeden měsíc, kdy je předmět nájmu užíván v rozporu s účelem nájmu dle článku II., kdy nájemce provádí jakékoliv stavební úpravy či opravy předmětu nájmu bez písemného souhlasu pronajímatele nebo přenechá předmět nájmu nebo jeho část do užívání třetí osobě jiné než uvedené v čl. IV. odst. 2. Výpovědní doba v tomto případě činí jeden měsíc a začíná plynout následujícím dnem po dni doručení výpovědi.
3. Pronajímatel může vypovědět tuto smlouvu bez výpovědní doby při vzniku škody, hrozby vzniku značné škody, pokud nájemce neplní řádně a včas jakékoli své povinnosti stanovené v článku III. odst. 1., 2. a 8., v článku IV. odst. 1., 2., 3. 4., 5., 7., 8., 9., 11., 13., 14., 15., 17. a 18. a pokud nedojde k dohodě s nájemcem dle článku IV. odst. 4. této smlouvy.
Výpověď smlouvy bez výpovědní doby je smlouva ukončena dnem doručení písemné výpovědi smlouvy druhé smluvní straně.

VII.

Ostatní ujednání

1. Jakékoliv vzdání se práva, prominutí dluhu nebo uznání závazku je platné pouze za předpokladu, že bude učiněno dohodou smluvních stran uzavřenou v listinné podobě a podepsanou oprávněnými zástupci obou smluvních stran.
2. Jakékoliv písemnosti předvídané v této smlouvě, musí být učiněny, není-li ve smlouvě výslovně stanoven opak, písemně v listinné podobě a musí být s vyloučením ust. § 566 zákona č. 89/2012 Sb., občanský zákoník, v platném znění, řádně podepsané oprávněnými osobami. Jakékoliv jiné písemnosti, včetně e-mailové korespondence, jsou bez právního významu, není-li ve smlouvě výslovně stanoveno jinak.
3. Nájemce nemá právo na náhradu škody a pronajímatel není povinen hradit škodu vzniklou nájemci tím, že pronajímatel oprávněně započítal svou pohledávku vůči pohledávce nájemce, tj. Smluvní strany

vylučují ust. § 1990 zákona č. 89/2012 Sb., občanský zákoník.

4. Nájemce není oprávněn převést svá práva a povinnosti ze smlouvy nebo její části na třetí osobu bez předchozího výslovného souhlasu pronajímatele s výjimkou uvedenou v článku IV., odst. 2; Pronajímatel si tímto vyhrazuje právo takový souhlas neudělit, a to i bez udání důvodu. Za účelem zřízení, zda takový souhlas s převodem pronajímatel udělí či nikoli, je nájemce povinen mu opatřit a dodat veškeré informace a dokumenty, o které pronajímatel požádá.
5. ČD nejsou povinným subjektem dle zákona č. 340/2015 Sb., Nájemní smlouvy ČD s ohledem na ustanovení § 3 odst. 2 písm. h) zákona č. 340/2015 Sb. nepodléhají uveřejnění v registru smluv. Nájemní smlouvy, včetně jejich příloh a případných dodatků, nesmí být zveřejňovány žádnou ze smluvních stran dle zákona č. 340/2015 Sb. Tímto ustanovením není dotčeno případné zveřejnění této smlouvy dle jiných obecně závazných právních předpisů.

VIII.

Závěrečná ustanovení

1. Veškeré spory z této smlouvy budou řešeny jednáním. V případě jakéhokoli sporu z této smlouvy nebo v její souvislosti s ní, kdy se smluvní strany nebudou moci dohodnout na změně, doplnění či zrušení této smlouvy, rozhodne příslušný soud.
2. Obě strany se dohodly, že veškerá jednání a veškeré písemnosti budou vedeny v jazyce českém a veškeré případné spory se budou řešit podle Českého právního řádu v jazyce českém u místně příslušného soudu.
3. Smluvní strany prohlašují, že se seznámily s obsahem této smlouvy a prohlašují, že byla uzavřena na základě vzájemné svobodné vůle obou smluvních stran.
4. Veškeré změny nebo doplnění této smlouvy musí být učiněno formou písemného dodatku podepsaného oprávněnými zástupci obou smluvních stran, jinak je taková změna nebo doplnění smlouvy neplatné, vyjma úpravy ceny nájemného inflací (a úpravy o DPH) a s tím související úpravou splátkového kalendáře, které je pronajímatel povinen oznámit nájemci doporučeným dopisem, přičemž pro vyloučení pochybností smluvní strany konstatují, že písemná forma není zachována při právním jednání učiněném elektronickými nebo technickými prostředky ve smyslu ust. § 562 zákona č. 89/2012 Sb., občanský zákoník, za písemnou formu se považuje pouze forma listinná. Podepsané přílohy a dodatky, vzestupně číslované, se dnem jejich uzavření stávají nedílnou součástí této smlouvy.
5. Smluvní strany se dohodly na tom, že písemnosti touto smlouvou předpokládané (např. výpověď, uplatnění inflace, (účtování DPH) apod.) budou druhé straně zasílány výhradně doporučeným dopisem, a to na doručovací adresu uvedenou v záhlaví této smlouvy nebo na písemně oznámenou případnou změnu adresy, doručenou druhé straně. Nebude-li na této adrese zásilka úspěšně doručena či převzata oprávněnou osobou smluvní strany, nebude-li tato zásilka vyzvednuta a držitel poštovní licence doporučenou zásilku vrátí zpět, za úspěšné doručení se všemi právními následky bude považován třetí den od prokazatelného odeslání zásilky druhou stranou.
6. Je-li nebo stane-li se kdykoli jakékoli ustanovení této smlouvy či jejího dodatku v jakémkoli ohledu nezákonným, neplatným či nevynutitelným podle kteréhokoli právního řádu, podle kterého může být jeho zákonnost, platnost či vynutitelnost posuzována, zákonnost, platnost a vynutitelnost ostatních ustanovení, stejně jako zákonnost, platnost a vynutitelnost tohoto ustanovení podle jiného právního řádu nebude jakkoli dotčena či omezena.
7. Tato smlouva je vyhotovena ve 4 vyhotoveních, z nichž nájemce a pronajímatel obdrží po 2 vyhotoveních majících platnost originálu.
8. Přílohy a současně nedílná součást smlouvy jsou:
Příloha č. 1 snímek KM s vyznačením předmětu nájmu

V Praze dne.....

Za pronajímatele: 12-04-2017
Správa železniční dopravní cesty,
státní organizace

Ing. Miroslav Bocák
ředitel Stavební správy východ

V Praze dne

Za nájemce:
České dráhy, a.s

Ing. Šárka Cidlinská
ředitelka Odboru správy a prodeje majetku

Správa železniční dopravní cesty,
státní organizace
Stavební správa východ
772 58 Olomouc, Nerudova 1
IČ: 70994234 DIČ: CZ70994234
(16)

Nájemní smlouva č. 2637101217, stránka č.5
Regionální správa majetku Brno

PRÍLOHA č. 1



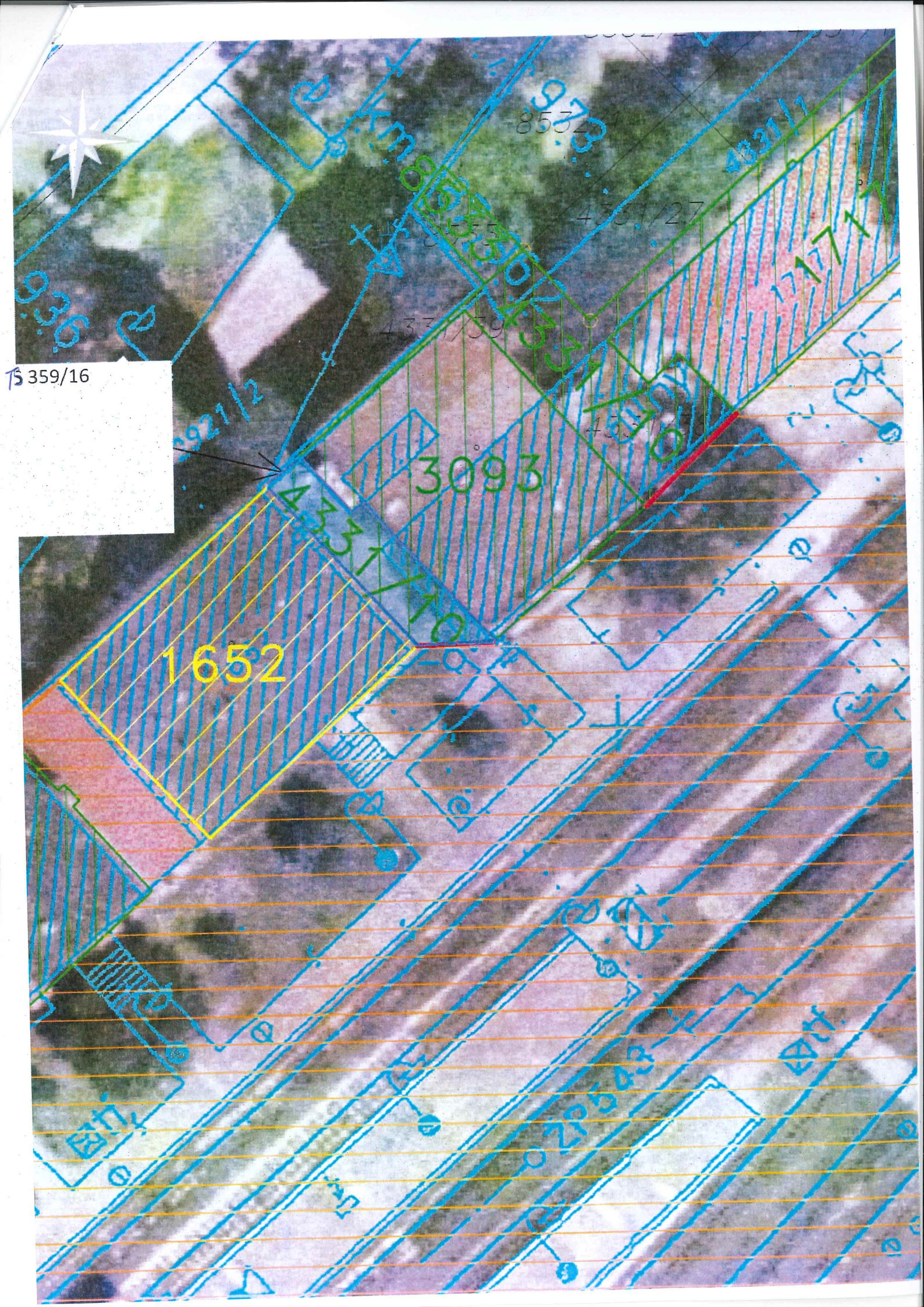

8532

4331/27

4331/59

3093

1652

20543

§ 359/16